



JUNTA DE ANDALUCÍA

INSTITUTO ANDALUZ DE ADMINISTRACIÓN PÚBLICA
(O.E.P. 2015/2016)

CUERPO GENERAL DE ADMINISTRATIVOS DE LA JUNTA DE ANDALUCÍA
(C1.1000 ACCESO LIBRE)

ADVERTENCIAS:

1. No abra este cuestionario hasta que se le indique.
2. Sólo se calificarán las respuestas marcadas en la Hoja de Examen.
3. Este cuestionario puede utilizarse en su totalidad como borrador.
4. El presente ejercicio contiene 105 preguntas tipo test con cuatro respuestas alternativas, siendo sólo una de ellas la correcta. Las 100 primeras preguntas ordinarias y evaluables (de la 1 a la 100 inclusives) y las 5 últimas de reserva (de la 151 a la 155 inclusives).
5. Cada acierto se valorará con 1 punto y cada contestación errónea se penalizará con un tercio del valor de una respuesta acertada.
6. La puntuación del ejercicio será la correspondiente de aplicar la siguiente fórmula: Puntuación = $V \cdot [A - (E/3)]$, donde V es el valor de cada acierto, A es el número de preguntas acertadas evaluables y E el número de preguntas erróneas evaluables.
7. La Comisión de Selección determinará, con anterioridad a su identificación nominal, qué puntuación es necesario obtener para aprobar el ejercicio, respetando siempre los principios de mérito y capacidad.
8. Si observa alguna anomalía en la impresión del cuestionario, solicite su sustitución.
9. El tiempo para la realización de este ejercicio es de 120 minutos.
10. Compruebe siempre que el número de la respuesta que señale en su Hoja de Examen es el que corresponde al número de la pregunta del cuestionario.
11. Si necesita alguna aclaración, por favor, pídale en voz baja al personal del Aula, de tal forma que se evite molestar al resto del Aula.
12. El personal del Aula no le podrá dar información acerca del contenido del examen.

1.- Según lo establecido en el artículo 55.2 de la Constitución Española, en investigaciones correspondientes a la actuación de bandas armadas o elementos terroristas, qué derecho se podrá suspender a personas determinadas, de forma individual:

- A) El derecho a ser informadas de forma inmediata de las razones de su detención.
- B) El tiempo máximo de la detención preventiva.
- C) El derecho a entrar y salir libremente de España.
- D) El derecho a la intimidad personal.

2.- En el procedimiento para la exigencia de la responsabilidad patrimonial de las autoridades y personal al servicio de las administraciones públicas, regulado en la Ley 40/2015, del Régimen Jurídico del Sector Público, cuál de los siguientes trámites tendrá un plazo de diez días:

- A) Alegaciones.
- B) Práctica de las pruebas admitidas y cualesquiera otras que el órgano competente estime oportunas.
- C) Audiencia.
- D) Resolución por el órgano competente.

3.- En la dirección de correo electrónico, la parte que identifica la organización que proporciona el servicio de correo se denomina:

- A) Dominio de correo.
- B) Usuario.
- C) Arroba (@).
- D) Clave de acceso.

4.- Según establece el artículo 10 de la Ley Orgánica 3/1981, del Defensor del Pueblo, quién no puede presentar quejas ante el Defensor del Pueblo:

- A) Una persona menor de edad.
- B) Una persona incapacitada legalmente.
- C) Una persona que no ostente la nacionalidad española.
- D) Una autoridad administrativa en asuntos de su competencia.

5.- De acuerdo con la Ley 1/1988, de Funcionamiento del Tribunal de Cuentas, a quién corresponde preparar la Memoria de las actuaciones jurisdiccionales del Tribunal durante el ejercicio económico correspondiente y formular la oportuna propuesta al Pleno:

- A) Al Presidente del Tribunal de Cuentas.
- B) A la Comisión de Gobierno del Tribunal de Cuentas.
- C) A la Sección de Fiscalización.
- D) A la Sección de Enjuiciamiento.

6.- De acuerdo con la atribución de competencias establecida en el Estatuto de Autonomía para Andalucía, corresponde a la Comunidad Autónoma la competencia exclusiva:

- A) En materia de fomento y gestión de las energías renovables.
- B) Sobre el establecimiento de demarcaciones notariales.
- C) En materia de espectáculos públicos y actividades recreativas.
- D) Sobre coordinación de los centros y estructuras de investigación de Andalucía.

7.- Según lo establecido en el Estatuto de Autonomía para Andalucía en relación con la organización territorial de la Comunidad Autónoma, señale la respuesta correcta:

- A) El municipio goza de personalidad jurídica plena.
- B) La provincia es una entidad local con personalidad jurídica plena, determinada por la agrupación de municipios.
- C) Por ley del Parlamento de Andalucía podrá regularse la creación de comarcas.
- D) Cualquiera alteración de los límites provinciales habrá de ser aprobada por las Cortes Generales mediante ley ordinaria.

8.- Según el Estatuto de Autonomía para Andalucía, el órgano de asesoramiento de las entidades locales en Andalucía y de los organismos y entes de derecho público de ellas dependientes, es:

- A) El Consejo Andaluz de Municipios y Provincias.
- B) El Consejo Consultivo de Andalucía.
- C) El Consejo Andaluz de Concertación Local.
- D) El Consejo Consultivo Local.

9.- El Presidente del Consejo Europeo es elegido por:

- A) La Comisión Europea.
- B) El Consejo Europeo.
- C) El Consejo de la Unión Europea.
- D) El Parlamento Europeo.

10.- Según establece la ley 39/2015, del Procedimiento Administrativo Común de las Administraciones Públicas, en relación a notificaciones infructuosas, la notificación, con carácter obligatorio, se hará:

- A) Por medio de un anuncio publicado en el Boletín Oficial del Estado.
- B) Por medio de un anuncio en el Boletín Oficial del Estado y en el Boletín de la Comunidad Autónoma correspondiente.
- C) Por medio de un anuncio en el Boletín Oficial del Estado y en el Boletín de la Comunidad Autónoma correspondiente, así como en el tablón de edictos del Ayuntamiento del último domicilio del interesado.
- D) Tras la entrada en vigor de la Ley 39/2015, sólo es preceptivo la publicación del anuncio en el boletín correspondiente de la Comunidad Autónoma, así como en el tablón de edictos del Ayuntamiento del último domicilio del interesado.

11.- De acuerdo con el artículo 116 de la Constitución Española, en relación a la regulación de los estados de alarma, excepción y sitio, indique la respuesta correcta:

- A) El estado de alarma será declarado mediante decreto del Consejo de Ministros por un plazo máximo de quince días, dando cuenta a las Cortes Generales, reunidas al efecto.
- B) El estado de excepción será declarado por el Gobierno mediante decreto acordado en Consejo de Ministros previa autorización del Congreso de los Diputados.
- C) El estado de sitio será declarado por el Gobierno, a propuesta de la mayoría del Congreso de los Diputados, que determinará su ámbito territorial, duración y condiciones.
- D) Los estados de alarma, excepción y sitio serán declarados por decreto del Gobierno previa autorización del Congreso de los Diputados, dando cuenta al Senado.

12.- Según establece el Estatuto de Autonomía para Andalucía, al Tribunal Superior de Justicia de Andalucía le corresponde:

- A) Instruir expedientes y, en general, ejercer las funciones disciplinarias sobre Jueces y Magistrados en los términos previstos por las leyes.
- B) Convocar los concursos para cubrir plazas vacantes de Jueces y Magistrados en Andalucía en los términos establecidos en la Ley Orgánica del Poder Judicial.
- C) Aprobar la modificación de las demarcaciones judiciales en Andalucía.
- D) Entender de los recursos relacionados con los procesos electorales de la Comunidad Autónoma, con arreglo a las leyes.

13.- El Defensor del Pueblo Europeo es nombrado por:

- A) La Comisión, por un periodo de 5 años renovables.
- B) La Comisión, por un periodo de 5 años no renovables.
- C) El Parlamento Europeo, por un periodo de 5 años no renovables.
- D) El Parlamento Europeo, por un periodo de 5 años renovables.

14.- De conformidad con lo establecido en la Ley 9/2007, de la Administración de la Junta de Andalucía, los estatutos de las agencias públicas empresariales se aprobarán por:

- A) Orden de la persona titular de la Consejería competente por razón de la materia, previo informe de la Consejería competente en materia de Hacienda.
- B) Decreto del Consejo de Gobierno, a propuesta de la persona titular de la Consejería competente en materia de Hacienda.
- C) Decreto del Consejo de Gobierno, a propuesta de la persona titular de la Consejería competente por razón de la materia y previo informe de las Consejerías competentes en materia de Administración Pública y de Hacienda.
- D) Decreto del Consejo de Gobierno, a propuesta de la Consejería competente en materia de Hacienda, previo informe de la Consejería competente por razón de la materia.

15.-De acuerdo con lo establecido en la Ley 9/2007, de la Administración de la Junta de Andalucía, en relación a lo órganos que integran la estructura básica de la Administración de la Junta de Andalucía, cuál de las siguientes respuestas es correcta:

- A) Son órganos directivos centrales la Consejería, Viceconsejería, Secretaría General, Secretaría General Técnica y Dirección General.
- B) Son órganos superiores centrales, la Consejería, Viceconsejería, Secretaría General, Secretaría General Técnica y Dirección General.
- C) Son órganos directivos periféricos la Delegación del Gobierno de la Junta de Andalucía, Delegación Provincial de la Consejería y, en su caso, la Delegación Territorial.
- D) Son órganos superiores periféricos las Secretarías Generales Provinciales de las Consejerías.

16.- De acuerdo con la Ley 40/2015, del Régimen Jurídico del Sector Público, cuál de los siguientes es un criterio de graduación de las sanciones:

- A) La reincidencia, por comisión en el término de tres meses de más de una infracción de la misma naturaleza cuando así haya sido declarado por resolución firme en vía administrativa.
- B) La reincidencia, por comisión en el término de seis meses de más de una infracción de la misma naturaleza cuando así haya sido declarado por resolución firme en vía administrativa.
- C) La reincidencia, por comisión en el término de un año de más de una infracción de la misma naturaleza cuando así haya sido declarado por resolución firme en vía administrativa.
- D) La reincidencia, por comisión en el término de dos años de más de una infracción de la misma naturaleza cuando así haya sido declarado por resolución firme en vía administrativa.

17.- Según dispone la ley 39/2015, del Procedimiento Administrativo Común de las Administraciones Públicas, cuando el interesado en el procedimiento fuera notificado por distintos cauces, se tomará como fecha de notificación, la de aquella que:

- A) Se pone a disposición en la sede electrónica de la Administración que tramita el procedimiento.
- B) Fue remitida y notificada en papel.
- C) Se hubiera producido en primer lugar.
- D) Resulte más favorable al interesado.

18.- Según establece la Ley 40/2015, del Régimen Jurídico del Sector Público, cuando de la comisión de una infracción derive necesariamente la comisión de otra u otras:

- A) Se deberán imponer las sanciones correspondientes a cada una de las infracciones cometidas.
- B) Se deberá imponer únicamente la sanción correspondiente a la infracción más grave cometida.
- C) Se deberá sancionar como infracción continuada.
- D) Se deberán sancionar únicamente la primera infracción cometida.

19.- De acuerdo con el Decreto 204/1995, por el que se establecen medidas organizativas para los servicios administrativos de atención directa a los ciudadanos, la información administrativa general es aquella que:

- A) Posibilita el ejercicio de derechos e intereses legítimos concretos de los ciudadanos y versa sobre los aspectos jurídicos o técnicos que deben cumplir sus iniciativas.
- B) Sirve de orientación e ilustración a los ciudadanos que hayan de relacionarse con la Administración Andaluza y cuyo objeto es facilitar el derecho de acceso a los servicios públicos.
- C) Posibilita el acceso a todos los documentos que conforman los expedientes administrativos y a la identificación del personal responsable de la tramitación de los mismos.
- D) Sirve al ciudadano para conocer el estado de tramitación de los procedimientos en los que tengan la condición de interesado, y la identificación de las autoridades y del personal responsable de su tramitación.

20.- De acuerdo con el artículo 52 de la Ley 1/2014, de Transparencia pública de Andalucía, cuál de las siguientes actuaciones constituye una infracción leve:

- A) Suministrar la información incumpliendo las exigencias derivadas del principio de veracidad.
- B) Suministrar la información incumpliendo las exigencias derivadas del principio de utilidad.
- C) El incumplimiento injustificado de la obligación de resolver en plazo la solicitud de acceso a la información pública.
- D) La falta de colaboración en la tramitación de las reclamaciones que se presenten ante el Consejo de Transparencia y protección de datos.

21.- De acuerdo con la Ley 4/2005, del Consejo Consultivo de Andalucía, será preceptiva la consulta al mismo, en los expedientes de reclamaciones administrativas de indemnización por daños y perjuicios cuando la indemnización reclamada sea de cuantía:

- A) Igual o superior a 50.000 euros.
- B) Superior a 50.000 euros.
- C) Igual o superior a 60.000 euros.
- D) Superior a 60.000 euros.

22.- Según la Ley 9/2007, de Administración de la Junta de Andalucía, las resoluciones que se firmen por delegación de firma deberán ir precedidas de la expresión:

- A) «por delegación» o su forma usual de abreviatura.
- B) «por delegación de firma» o su forma usual de abreviatura.
- C) «por ausencia» o su forma usual de abreviatura.
- D) «por autorización» o su forma usual de abreviatura.

23.- Según lo dispuesto en la Ley 39/2015, del Procedimiento Administrativo Común de las Administraciones Pública, el transcurso del plazo máximo legal para resolver un procedimiento y notificar la resolución se suspenderá cuando:

- A) Se hayan agotado los medios materiales y personales para poder resolver.
- B) Deba obtenerse un pronunciamiento previo y facultativo de un órgano de la Unión Europea.
- C) Se soliciten informes facultativos a un órgano de distinta administración.
- D) El interesado promueva la recusación.

24.- Según la Ley 39/2015, del Procedimiento Administrativo Común de las Administraciones Públicas, cuando los plazos se establezcan en horas se contarán:

- A) De hora en hora.
- B) De hora en hora y de minuto en minuto.
- C) De hora en hora, de minuto en minuto y de segundo en segundo.
- D) Desde las cero hasta las veinticuatro horas.

25.- De acuerdo con la Ley 39/2015, del Procedimiento Administrativo Común de las Administraciones Públicas, salvo que reste menos para su tramitación ordinaria, los procedimientos administrativos tramitados de manera simplificada deberán ser resueltos en:

- A) 15 días.
- B) 30 días.
- C) Un mes.
- D) Tres meses.

26.- De acuerdo con el Texto Refundido de la Ley de Contratos del Sector Público en relación al cálculo del valor estimado de los contratos, cuál de las siguientes afirmaciones es correcta:

- A) Vendrá determinado por el importe total, incluyendo el Impuesto del Valor Añadido, pagadero según las estimaciones del órgano de contratación.
- B) No se tendrán en cuenta las eventuales prórrogas del contrato.
- C) Se considerará valor estimado del contrato el importe máximo que éste puede alcanzar, teniendo en cuenta la totalidad de las modificaciones previstas.
- D) No se tendrán en cuenta las primas que se hayan previsto abonar a los candidatos o licitadores.

27.- De acuerdo con la vigente Ley de la Jurisdicción Contencioso Administrativa, del recurso de revisión contra una sentencia firme de un juzgado de lo contencioso-administrativo conocerá:

- A) El propio juzgado que ha dictado la sentencia.
- B) El Juzgado Central de lo contencioso-administrativo.
- C) La Sala de lo contencioso-administrativo de la Audiencia Provincial.
- D) La Sala de lo contencioso-administrativo del Tribunal Superior de Justicia.

28.- De acuerdo con lo establecido en la vigente Ley de la Jurisdicción Contencioso-Administrativa, en relación a las actuaciones y comparecencia de los funcionarios públicos, cuál de las siguientes afirmaciones es correcta:

- A) En sus actuaciones ante los órganos unipersonales, deberán ser asistidos, en todo caso por Abogado.
- B) En sus actuaciones ante los órganos colegiados, deberán conferir su representación, en todo caso a un Procurador y ser asistidas por Abogado.
- C) Podrán comparecer por sí mismos en defensa de sus derechos estatutarios, debiendo únicamente, otorgar la representación a un Procurador.
- D) Podrán comparecer por sí mismos en defensa de sus derechos estatutarios, cuando se refieran a cuestiones de personal que no impliquen separación del servicio de empleados públicos inamovibles.

29.- En relación con la mutación de bienes establecida en la vigente Ley de Patrimonio de la Comunidad Autónoma de Andalucía, cuál de las siguientes afirmaciones es correcta:

- A) La mutación demanial se produce por el cambio de afectación de un bien que sea privado para que pase a dominio público.
- B) La mutación demanial puede hacerse exclusivamente por Ley o por acto expreso.
- C) La mutación demanial se produce por el cambio de afectación de un bien que ya sea de dominio público.
- D) Las discrepancias que se produzcan entre dos o más departamentos en materia de mutación de bienes será resueltas por la Consejería competente en materia de Hacienda.

30.- En relación a la tramitación de emergencia, regulada en el artículo 113 del Texto Refundido de la Ley de Contratos del Sector Público, el órgano de contratación podrá ordenar la ejecución de lo necesario para remediar el acontecimiento producido o satisfacer la necesidad sobrevenida o contratar libremente su objeto, en todo o en parte:

- A) Previa tramitación del expediente administrativo sujetándose a los requisitos formales establecidos en la Ley, excepto el de la existencia de crédito suficiente.
- B) Sin obligación de tramitar el expediente administrativo ni sujetarse a los requisitos formales establecidos en la Ley, salvo el de la existencia de crédito suficiente.
- C) Previa tramitación del expediente administrativo sujetándose a los requisitos formales establecidos en la Ley, incluido el de la existencia de crédito suficiente.
- D) Sin obligación de tramitar el expediente administrativo ni sujetarse a los requisitos formales establecidos en la Ley, incluso el de la existencia de crédito suficiente.

31.- De conformidad con el Estatuto de Autonomía para Andalucía, respecto a la cesión del rendimiento de tributos a la Comunidad Autónoma de Andalucía, cuál de los siguientes tributos está actualmente cedido con carácter parcial:

- A) Impuesto sobre Sucesiones y Donaciones.
- B) Impuesto sobre las Ventas Minoristas de Determinados Hidrocarburos.
- C) Impuesto Especial sobre el Vino y las Bebidas Fermentadas.
- D) Los Tributos sobre el Juego.

32.- Según lo dispuesto en la Ley 9/2007, de la Administración de la Junta de Andalucía, en relación con las fundaciones del sector público andaluz, señale la respuesta correcta:

- A) Tienen personalidad jurídica pública.
- B) Tienen personalidad jurídica privada.
- C) Su personal se rige por el derecho administrativo.
- D) Podrán disponer de facultades que impliquen ejercicio de autoridad.

33.- De acuerdo con el Estatuto de Autonomía para Andalucía, son principios de la organización territorial de Andalucía:

- A) Autonomía, responsabilidad, cooperación, concentración, descentralización, subsidiariedad, coordinación, suficiencia financiera y lealtad institucional.
- B) Autonomía, responsabilidad, cooperación, desconcentración, descentralización, subsidiariedad, coordinación, eficiencia financiera y lealtad institucional.
- C) Autonomía, responsabilidad, cooperación, desconcentración, descentralización, subsidiariedad, coordinación, suficiencia financiera y lealtad institucional.
- D) Autonomía, responsabilidad, cooperación, concentración, centralización, subsidiariedad, coordinación, eficiencia financiera y lealtad institucional.

34.- En relación con las indemnizaciones por responsabilidad patrimonial de las Administraciones Públicas, establecidas en la Ley 40/2015, del Régimen Jurídico del Sector Público, cuál de las siguientes afirmaciones es correcta:

- A) La cuantía de la indemnización se calculará con referencia a la fecha en que sea resuelto el procedimiento.
- B) Los particulares tendrán derecho a ser indemnizados por las Administraciones públicas correspondientes, de toda lesión que sufran en cualquiera de sus bienes y derechos, incluso en los casos de fuerza mayor.
- C) La indemnización se calculará con arreglo a los criterios de valoración establecidos en la legislación fiscal, de expropiación forzosa y demás normas aplicables, ponderándose, en su caso, las valoraciones predominantes en el mercado.
- D) La indemnización procedente podrá sustituirse por una compensación en especie, aunque no exista acuerdo con el interesado, siempre que convenga al interés público.

35.- La Empresa Pública de Emergencias Sanitarias (EPES) es:

- A) Sociedad Mercantil de participación mayoritaria.
- B) Agencia de Régimen Especial.
- C) Consorcio del Sector Público Andaluz.
- D) Agencia Pública Empresarial.

36.- En relación a las normas de vinculación de créditos previstas en el Texto Refundido de la Ley General de la Hacienda Pública de la Junta de Andalucía, cuáles de los siguientes tendrán carácter específicamente vinculante a nivel de sección, servicio, programa y subconcepto, con independencia de su fuente de financiación:

- A) Los gastos de los servicios Fondos Europeos y FEAGA.
- B) Los gastos de Seguridad Social.
- C) Las subvenciones nominativas.
- D) Los gastos financiados con transferencias y otros ingresos de carácter finalista.

37.- De acuerdo con la vigente Ley de Patrimonio de la Comunidad Autónoma de Andalucía, la competencia para enajenar los bienes inmuebles de dominio privado corresponde a la persona titular de la Consejería competente en materia de Hacienda cuando su valor:

- A) No excede de 6 millones de euros.
- B) Es superior a 6 millones de euros y no superior a 12 millones de euros.
- C) Es superior a 12 millones de euros y no superior a 20 millones de euros.
- D) Excede de 20 millones de euros.

38.- El principio de igualdad de trato entre mujeres y hombres, establecido en la Ley Orgánica 3/2007 para la igualdad efectiva de mujeres y hombres supone:

- A) La ausencia de toda discriminación directa hacia las mujeres, y, especialmente, la basada en estereotipos sociales.
- B) La adopción de medidas directas o indirectas para garantizar un trato favorable a las mujeres, por razón de su sexo, y, especialmente las relacionadas con el embarazo o la maternidad.
- C) La ausencia de toda discriminación, directa o indirecta, por razón de sexo, y, especialmente, las derivadas de la maternidad, la asunción de obligaciones familiares y el estado civil.
- D) La adopción de medidas directas e indirectas en favor de las mujeres, para corregir situaciones patentes de desigualdad respecto de los hombres.

39.- En la nómina, la relación nominal de todos los perceptores ordenada por clases de personal, es lo que se denomina:

- A) Resumen contable de la nómina.
- B) Resumen de la nómina.
- C) Cuerpo de la nómina.
- D) Relaciones de pago.

40.- De acuerdo con el Texto Refundido de la Ley General de la Hacienda Pública de la Junta de Andalucía, en relación a la estructura de los estados de gastos y de ingresos, cuál de los siguientes enunciados es incorrecto:

- A) El estado de gastos aplicará la clasificación orgánica, funcional por programas y económica. Los gastos de inversión se clasificarán funcionalmente. El estado de ingresos aplicará la clasificación orgánica y por programas.
- B) El estado de gastos aplicará la clasificación orgánica, funcional por programas y económica. Los gastos de inversión se clasificarán territorialmente. El estado de ingresos aplicará la clasificación orgánica y por programas.
- C) El estado de gastos aplicará la clasificación orgánica, funcional por programas y económica. Los gastos de inversión se clasificarán territorialmente. El estado de ingresos aplicará la clasificación orgánica y económica.
- D) El estado de gastos aplicará la clasificación orgánica y económica. Los gastos de inversión se clasificarán territorialmente. El estado de ingresos aplicará la clasificación orgánica, funcional por programas y económica.

41.- En relación a los gastos de tramitación anticipada previstos en el Texto Refundido de la Ley General de la Hacienda Pública de la Junta de Andalucía, la tramitación anticipada en los expedientes de contratación podrá llegar, como máximo, hasta:

- A) La licitación.
- B) El momento inmediatamente anterior a la adquisición del compromiso.
- C) La adjudicación y formalización.
- D) La licitación y adjudicación.

42.- De acuerdo con la Orden de 19 de febrero de 2015, por la que se regula la contabilidad pública de la Junta de Andalucía, en relación con los documentos contables Z2 señale la respuesta incorrecta:

- A) Permitirán redistribuir créditos dentro de la misma vinculación.
- B) Serán contabilizados por la oficina de gestión.
- C) No están sujetos a fiscalización por la Intervención correspondiente.
- D) Se corresponden con los créditos extraordinarios.

43.- La autorización de modificaciones de crédito que afecten a varias secciones presupuestarias con objeto de cubrir una insuficiencia de crédito en aquellos que tengan la condición de ampliables es competencia de:

- A) La persona titular de la Consejería competente en materia de Hacienda.
- B) Las personas titulares de las Consejerías afectadas.
- C) El Consejo de Gobierno.
- D) El Consejo de Gobierno únicamente cuando exceda de 3.000.000 de euros.

44.- Según se dispone en la Orden de 19 de febrero de 2015, por la que se regula la contabilidad pública de la Junta de Andalucía, cuál de las siguientes funciones corresponde a la Intervención General de la Junta de Andalucía como oficina contable:

- A) La formación y la rendición de la Cuenta General de la Junta de Andalucía.
- B) La generación de las vinculaciones de créditos para cada ejercicio de acuerdo con la normativa vigente.
- C) El suministro de la información contable exigida por la normativa de aplicación en materia de estabilidad presupuestaria.
- D) La realización de rectificaciones de asientos a solicitud de las restantes oficinas contables y de las oficinas de gestión cuya corrección no sea posible realizar desde dichas unidades administrativas.

45.- De acuerdo con la Orden de 19 de febrero de 2015, por la que se regula la contabilidad pública de la Junta de Andalucía, la fase de ordenación del pago supone:

- A) La realización de los pagos, materiales o virtuales, que efectúa la Tesorería General de la Junta de Andalucía atendiendo a la ejecución de los mismos.
- B) La ejecución de los pagos de las obligaciones reconocidas.
- C) La propuesta de pago efectuada por el ordenador de pagos.
- D) El reconocimiento de la obligación del pago efectuado por el ordenador de pagos.

46.- De acuerdo con el Texto Refundido de la Ley General de la Hacienda Pública de la Junta de Andalucía, la autorización o realización de los gastos de carácter plurianual se subordinará al crédito que para cada ejercicio autorice:

- A) El Consejo de Gobierno en función de lo que se determine en el seno del Consejo de Política Fiscal y Financiera de las Comunidades Autónomas sobre endeudamiento de las Administraciones Públicas.
- B) El Consejo de Gobierno a propuesta de la Consejería competente en materia de Hacienda previo estudio y deliberación de la Comisión Delegada para Asuntos Económicos.
- C) El Consejo de Gobierno a propuesta de la Consejería competente en materia de Hacienda.
- D) El Presupuesto.

47.- La Ley 12/2007 para la promoción de la igualdad de género en Andalucía, prevé que para evaluar la efectividad del principio de igualdad entre mujeres y hombres en el ámbito competencial de la Junta de Andalucía, se elaborará:

- A) Un informe anual sobre el conjunto de actuaciones en relación con la efectividad del principio de igualdad entre mujeres y hombres.
- B) Un informe anual sobre el impacto de género de los presupuestos y sus efectos en el logro del principio de igualdad entre mujeres y hombres.
- C) Un informe bienal sobre el conjunto de actuaciones en relación con la efectividad del principio de igualdad entre mujeres y hombres.
- D) Una Memoria bienal sobre el impacto de género de los presupuestos y sus efectos en el logro del principio de igualdad entre mujeres y hombres.

48.- De acuerdo con el Texto Refundido de la Ley del Estatuto Básico del Empleado Público, los servicios extraordinarios prestados fuera de la jornada normal de trabajo del personal funcionario, son un factor a tener en cuenta para determinar la cuantía y estructura de:

- A) Las retribuciones básicas.
- B) Las retribuciones complementarias.
- C) Las pagas extraordinarias.
- D) Las indemnizaciones por razón del servicio.

49.- Según el Texto Refundido de la Ley General de la Hacienda Pública de la Junta de Andalucía, en relación con el reintegro de subvenciones, cuál de los siguientes enunciados es correcto:

- A) El interés de demora aplicable en materia de subvenciones será el interés legal del dinero incrementado en un 5 por 100, salvo que la Ley de Presupuestos Generales del Estado o la normativa comunitaria aplicable establezcan otro diferente.
- B) Procederá el reintegro de las cantidades percibidas y la exigencia del interés de demora desde la fecha de la resolución de concesión hasta la fecha en que se acuerde la procedencia del reintegro.
- C) Las cantidades a reintegrar tendrán la consideración de ingresos de derecho público.
- D) Sin perjuicio de lo establecido en la normativa comunitaria, en los supuestos de subvenciones de justificación previa, el plazo de prescripción se computará desde la fecha de la resolución de concesión de la subvención.

50.- El órgano responsable de la administración y custodia de la Base de Datos de Subvenciones de la Junta de Andalucía es:

- A) La Consejería de Hacienda y Administración Pública.
- B) El Consejo de Gobierno.
- C) La Intervención General de la Junta de Andalucía.
- D) La Cámara de Cuentas.

51.- En relación con la clasificación de las empresas regulada en el Texto Refundido de la Ley de Contratos del Sector Público, señale la respuesta correcta:

- A) Será obligatoria para los contratos de obras cuando su cuantía sea igual o superior a 200.000 euros.
- B) Para los contratos de servicios la clasificación será siempre exigible, independientemente de su cuantía.
- C) Tendrá una vigencia indefinida, en tanto se mantengan las condiciones y circunstancias en que se basó su concesión.
- D) Para su conservación, debe justificarse anualmente el mantenimiento de la solvencia económica y financiera y cada dos años, el de la solvencia técnica y profesional.

52.- La realización de las labores propias del mantenimiento del SIRhUS, en general, y del subsistema de gestión de nóminas en particular, prestando a sus usuarios la asistencia y el apoyo que proceda, le corresponde a:

- A) La Secretaría General para la Administración Pública.
- B) La Dirección General de Presupuestos.
- C) La Dirección General de Tesorería y Ordenación de Pagos.
- D) La Dirección General de Recursos Humanos y Función Pública.

53.- De acuerdo con lo establecido en el Texto Refundido de la Ley de Contratos del Sector Público, a efectos de determinar la posibilidad de efectuar modificaciones en los contratos celebrados por el sector público, cuál de los siguientes enunciados es correcto:

- A) No podrán efectuarse modificaciones, en ningún caso.
- B) Solo podrán realizarse modificaciones en caso de adicionar prestaciones complementarias a las inicialmente contratadas.
- C) Podrán modificarse únicamente en caso de que esté así establecido en los Pliegos.
- D) Podrán modificarse aunque no esté previsto en la documentación que rige la licitación, cuando sea necesario ajustar la prestación a especificaciones técnicas, medioambientales, urbanísticas, de seguridad o de accesibilidad aprobadas con posterioridad a la adjudicación del contrato.

54.- Según el Decreto 39/2011, por el que se establece la organización administrativa para la gestión de la contratación de la Administración de la Junta de Andalucía y sus entes instrumentales y se regula el régimen de bienes y servicios homologados, en relación con la composición de las Mesas de contratación, señale la respuesta correcta:

- A) La Presidencia será desempeñada por una persona designada por el órgano de contratación, con rango al menos de jefatura de servicio.
- B) Estará compuesta por la Presidencia, la Secretaría y al menos tres vocales, designados por el órgano de contratación.
- C) Para la válida constitución de la Mesa de contratación deberán estar presentes la mayoría simple de los miembros o sus suplentes.
- D) La Secretaría tendrá voz y voto.

55.- De acuerdo con el Decreto 40/2017 por el que se regula la organización y funcionamiento de la Tesorería General de la Junta de Andalucía, la Dirección General con competencia en materia de tesorería operará con cuentas tesoreras, que podrán ser:

- A) Cuentas generales y autorizadas.
- B) Cuentas generales y especiales.
- C) Cuentas autorizadas de pagos e ingresos.
- D) Cuentas restringidas y abiertas.

56.- El Decreto 282/2010, por el que se aprueba el Reglamento de los Procedimientos de Concesión de Subvenciones de la Administración de la Junta de Andalucía, establece que el procedimiento de concesión de subvenciones excepcionales, se iniciará:

- A) Mediante convocatoria pública.
- B) Mediante solicitud de la persona interesada.
- C) Mediante solicitud de la persona interesada o de oficio.
- D) Siempre de oficio.

57.- Con respecto al régimen general de las cuentas de la Tesorería General de la Junta de Andalucía reguladas en el Decreto 40/2017, señale la respuesta correcta:

- A) Son cuentas corrientes.
- B) En las mismas no podrán producirse descubiertos que en todo caso serán por cuenta exclusiva de la entidad de crédito.
- C) Los intereses devengados se ingresarán en la cuenta tesorera especial que determine la Dirección General competente en materia de tesorería.
- D) En ellas no podrá efectuarse cargo alguno sin la preceptiva autorización de las personas titulares de los órganos de gestión de la Tesorería General de la Junta de Andalucía y de las personas funcionarias con firma autorizada para disponer de los fondos que corresponda.

58.- Qué clase de personal al servicio de la Función Pública andaluza son las personas titulares de los puestos de Dirección General de las Consejerías de la Junta de Andalucía:

- A) Personal directivo.
- B) Personal funcionario.
- C) Personal laboral.
- D) No forman parte de la Función Pública andaluza.

59.- El nombramiento de personal interino por exceso o acumulación de tareas tendrá un periodo de duración de:

- A) Mínimo de 6 meses y máximo de 12 meses.
- B) Máximo de 6 meses, en un periodo de 12 meses.
- C) Por el tiempo que dure el programa que motivó el nombramiento, con un máximo de 2 años.
- D) Permanecerá en el puesto hasta que sea ocupado por un funcionario de carrera.

60.- El tiempo de servicios prestados en adscripción provisional por funcionarios removidos en puestos obtenidos por concurso o cesados en un puesto de libre designación, no se considerará como interrupción a efectos de consolidación del grado personal si su duración es:

- A) Superior a seis meses.
- B) Igual o superior a seis meses.
- C) Inferior a seis meses.
- D) Igual o inferior a seis meses.

61.- Cuál es el plazo para resolver y notificar la autorización provisional de apertura de cuentas autorizadas al órgano que solicitó la apertura, de acuerdo con el Decreto 40/2017 por el que se regula la organización y funcionamiento de la Tesorería General de la Junta de Andalucía:

- A) 10 días hábiles.
- B) 30 días hábiles.
- C) Dos meses.
- D) Tres meses.

62.- El Texto Refundido de la Ley del Estatuto Básico del Empleado Público considera la movilidad por razón de violencia de género:

- A) Un proceso de movilidad voluntaria.
- B) Un nombramiento provisional.
- C) Un traslado forzoso.
- D) Un procedimiento de reasignación de efectivos.

63.- ¿Cuál de los siguientes derechos de los empleados públicos es un derecho individual de ejercicio colectivo de acuerdo con el Texto Refundido de la Ley del Estatuto Básico del Empleado Público?:

- A) Derecho a la libre asociación profesional.
- B) Derecho a la libertad de expresión.
- C) Derecho de reunión.
- D) Derecho a recibir protección eficaz en materia de seguridad y salud en el trabajo.

64.- De acuerdo con lo establecido en el Texto Refundido de la Ley del Estatuto Básico del Empleado Público, el descrédito para la imagen pública de la Administración, es una circunstancia a tener en cuenta para tipificar una falta disciplinaria como:

- A) Falta muy grave.
- B) Falta grave.
- C) Falta leve.
- D) Apercibimiento.

65.- El Texto Refundido de la Ley General de la Hacienda Pública de la Junta de Andalucía prevé que la función interventora pueda aplicar técnicas de muestreo o comprobaciones periódicas a los gastos de:

- A) Subvenciones y contratos menores.
- B) Personal y contratos menores.
- C) Personal y subvenciones.
- D) Personal y bienes corrientes y servicios, excepto los relativos a conciertos sanitarios.

66.- Actuar de acuerdo con los principios de eficacia, economía y eficiencia es, de conformidad con el Texto Refundido de la Ley del Estatuto Básico del Empleado Público:

- A) Un principio profesional.
- B) Un principio de conducta.
- C) Un principio de comportamiento.
- D) Un principio ético.

67.- De conformidad con el vigente Convenio Colectivo, qué beneficio le corresponde al personal laboral de la Junta de Andalucía que, con el fin de actualizar o perfeccionar sus conocimientos profesionales, asista a un curso de formación profesional específico directamente relacionado con las funciones desempeñadas en el puesto de trabajo:

- A) A elegir el turno para el disfrute de las vacaciones.
- B) A una reducción de la jornada de trabajo en un número de horas igual a la mitad del que se dedica a la asistencia a dichas clases.
- C) A que se le adapte la jornada diaria de trabajo para asistir a dichas clases.
- D) A que el tiempo de asistencia a dicho curso se considere como tiempo de trabajo efectivo.

68.- El régimen de protección de datos de carácter personal que se regula en la Ley Orgánica 15/1999, no será de aplicación:

- A) A los ficheros sometidos a la normativa sobre protección de materias clasificadas.
- B) Los que sirvan a fines exclusivamente estadísticos, y estén amparados por la legislación estatal o autonómica sobre la función estadística pública.
- C) Los ficheros regulados por la legislación de régimen electoral.
- D) Los derivados del Registro Civil y del Registro Central de penados y rebeldes.

69.- La obligación de cotizar termina al finalizar la prestación del trabajo, siempre que se presente el parte de baja del trabajador en el plazo de:

- A) 5 días hábiles siguientes al del cese en el trabajo.
- B) 5 días naturales siguientes al del cese en el trabajo.
- C) 3 días hábiles siguientes al del cese en el trabajo.
- D) 3 días naturales siguientes al del cese en el trabajo.

70.- El artículo 19.2 del Texto Refundido de la Ley General de la Seguridad Social establece que las bases de cotización de la Seguridad Social en cada uno de sus regímenes tendrán:

- A) Como tope máximo las cuantías del salario mínimo interprofesional vigente en cada momento, incrementadas en un sexto, salvo disposición expresa en contrario.
- B) Como tope mínimo las cuantías del salario mínimo interprofesional vigente en cada momento, incrementadas en un sexto, salvo disposición expresa en contrario.
- C) Como tope máximo las cuantías establecidas cada año en la Ley de Presupuestos, incrementadas en un sexto, salvo disposición expresa en contrario.
- D) Como tope mínimo las cuantías establecidas cada año en la Ley de Presupuestos, incrementadas en un sexto, salvo disposición expresa en contrario.

71.- La técnica de comunicación que permite conocer si la persona a quién se está informando ha comprendido el mensaje que se emite, se denomina:

- A) Escucha activa.
- B) Retroalimentación.
- C) Codificación.
- D) Decodificación.

72.- Cuál de los siguientes no es un principio básico en la aplicación e interpretación de la Ley 1/2014, de Transparencia Pública de Andalucía:

- A) Principio de utilidad.
- B) Principio de no discriminación tecnológica.
- C) Principio de libre acceso.
- D) Principio de acceso abierto.

73.- El derecho a la protección de la salud reconocido por la Constitución Española, se encuentra recogido en:

- A) El Capítulo Primero del Título Primero.
- B) La Sección Primera del Capítulo Segundo del Título Primero.
- C) La Sección Segunda del Capítulo Segundo del Título Primero.
- D) El Capítulo Tercero del Título Primero.

74.- En el ámbito de la administración general de la Junta de Andalucía, la función de autorizar el acceso a los documentos y registros que obren en los archivos de un Servicio corresponde:

- A) A la persona titular de la Secretaría General Técnica a petición de la Jefatura del Servicio que custodia los documentos.
- B) A la persona titular del Servicio responsable de la custodia de los documentos, previa comunicación a la Secretaría General Técnica correspondiente.
- C) A la persona titular de la Secretaría General Técnica a solicitud de la persona interesada.
- D) A la persona titular del Servicio responsable de la custodia de los documentos.

75.- El sistema responsable de gestionar el intercambio de los recursos y coordinar actividades en un ordenador, se denomina:

- A) Sistema computacional.
- B) Sistema experto.
- C) Sistema operativo.
- D) Sistema informático.

76.- De acuerdo con la Ley 1/2014, de Transparencia pública de Andalucía, el plazo máximo para dictar y notificar la resolución de las solicitudes de acceso a la información en el ámbito de la Administración de la Junta de Andalucía, es de:

- A) 20 días hábiles desde la recepción de la solicitud por el órgano competente para resolver, prorrogables por igual período en el caso de que el volumen o complejidad de la información solicitada lo requiera.
- B) 20 días hábiles desde la recepción de la solicitud por el órgano competente para resolver, prorrogables 10 días hábiles más en el caso de que el volumen o complejidad de la información solicitada lo requiera.
- C) 15 días hábiles desde la recepción de la solicitud por el órgano competente para resolver, prorrogables 10 días hábiles más en el caso de que el volumen o complejidad de la información solicitada lo requiera.
- D) 15 días hábiles desde la recepción de la solicitud por el órgano competente para resolver, prorrogables por igual período en el caso de que el volumen o complejidad de la información solicitada lo requiera.

77.- De acuerdo la Ley 7/2011 de Documentos, Archivos y Patrimonio Documental de Andalucía, la custodia y conservación de los documentos de expedientes en fase de tramitación, hasta su transferencia al archivo correspondiente, es responsabilidad de:

- A) Las personas responsables de las unidades administrativas en las que se tramiten los expedientes.
- B) El personal profesional de archivo de la Consejería, Delegación o Ente Instrumental dependiente de la Junta de Andalucía, en la que se tramiten los expedientes.
- C) El personal funcionario responsable de la tramitación del procedimiento que genera dicha documentación.
- D) La Secretaría General Técnica, Secretaría General u órgano asimilado en los entes instrumentales dependientes de la Junta de Andalucía.

78.- La Orden de 24 de noviembre de 1992, sobre la eliminación del lenguaje sexista en los textos y documentos administrativos, indica que en la redacción de documentos y textos se observarán las siguientes reglas:

- A) En documentos abiertos, la mención de puestos y cargos, así como la condición, carácter o calidad de las personas que intervienen en el procedimiento, se hará utilizando el género neutro.
- B) En documentos cerrados, la designación de la condición o calidad en la que los sujetos de sexo femenino intervienen en el procedimiento administrativo, se hará utilizando la denominación que corresponda al colectivo profesional.
- C) En documentos abiertos, la mención de puestos y cargos, así como la condición, carácter o calidad de las personas que intervienen en el procedimiento administrativo, se formulará en femenino y masculino conjuntamente.
- D) En documentos cerrados, la mención de puestos y cargos, así como la condición, carácter o calidad de las personas que intervienen en el procedimiento administrativo, se formulará en género neutro.

79.- Según establece la Ley 7/2011, de Documentos, Archivos y Patrimonio Documental de Andalucía, son archivos de titularidad y gestión de la Junta de Andalucía:

- A) Archivos Históricos provinciales
- B) Archivos centrales.
- C) Archivo de la Real Chancillería de Granada.
- D) Archivos de la Administración de Justicia de Andalucía.

80.- De acuerdo con lo dispuesto en el Decreto 96/2017, por el que se regula la coordinación de la estrategia de imagen institucional de la Administración de la Junta de Andalucía, ¿Qué requisitos se impone a cualquier acción de comunicación institucional que conlleve gasto?

- A) Requerirá, con carácter previo al inicio del expediente de contratación, el informe preceptivo y vinculante del Centro Directivo competente en materia de comunicación social sobre la procedencia de la misma.
- B) Requerirá, con carácter previo al inicio del expediente de contratación, el informe preceptivo y no vinculante del Centro Directivo competente en materia de comunicación social sobre la procedencia de la misma.
- C) Requerirá, en el momento de la formalización del contrato, el informe preceptivo y vinculante del Centro Directivo competente en materia de comunicación social sobre la procedencia de la misma.
- D) Requerirá, en el momento de la formalización del contrato el informe preceptivo y no vinculante del Centro Directivo competente en materia de comunicación social sobre la procedencia de la misma.

81.- Según la Constitución Española, ¿Cuántos senadores corresponden a la isla de la Gomera?

- A) Ninguno.
- B) Uno.
- C) Dos.
- D) Tres.

82.- De acuerdo con lo establecido en el artículo 24 del Decreto 204/1995, por el que se establece medidas organizativas para los servicios administrativos de atención directa a los ciudadanos, cuando las personas interesadas soliciten la devolución de documentos originales, que no deban permanecer en el expediente, los órganos que faciliten dichos documentos deberán dejar constancia en el expediente mediante:

- A) La expedición de copia autenticada del documento que se retira.
- B) La expedición de copia diligenciada, la cual deberá recoger de forma expresa la calidad del documento que se retira.
- C) La incorporación de la solicitud de devolución de originales acompañada de una diligencia de entrega.
- D) La incorporación de la solicitud de devolución y fotocopia o fotocopias de los documentos entregados.

83.- ¿Qué tipo de relación jurídica vincula al personal funcionario con la Administración Pública en la que presta servicios?:

- A) Contractual regulada por el Derecho Administrativo.
- B) Contractual regulada por el Derecho Laboral.
- C) Estatutaria regulada por el Derecho Administrativo.
- D) Estatutaria regulada por el Derecho Laboral.

84.- ¿Qué permiso corresponde a los empleados públicos en la Administración General de la Junta de Andalucía, por la enfermedad infecto-contagiosa de hijos o hijas menores de 9 años?:

- A) Tres días hábiles.
- B) Tres días naturales.
- C) Cuatro días hábiles.
- D) Cuatro días naturales.

85.- La Ley 12/2007, para la promoción de la igualdad de género en Andalucía considera, como uno de los principios de actuación de los poderes públicos para la hacer efectivo el derecho de igualdad de trato y oportunidades entre mujeres y hombres, el fomento de la corresponsabilidad, que se refiere a:

- A) La adopción de medidas necesarias para permitir la compatibilidad efectiva entre las responsabilidades laborales, familiares y personales de las mujeres y los hombres en Andalucía.
- B) El reparto equilibrado entre mujeres y hombres de las responsabilidades familiares, las tareas domésticas y del cuidado de las personas en situación de dependencia.
- C) El derecho a participar de forma equilibrada en los distintos ámbitos de representación y responsabilidad política, económica y social.
- D) La promoción del acceso a los recursos de todo tipo a las mujeres, para asegurar su participación plena, igualitaria y efectiva en la economía y en la sociedad.

86.- Según el Texto Refundido de la Ley de Contratos del Sector Público, en relación a la constitución de garantías exigidas en los contratos celebrados por la Administraciones Públicas, señale la respuesta incorrecta:

- A) Las garantías pueden prestarse en efectivo, en valores de Deuda Pública, mediante aval y mediante contrato de seguro de caución.
- B) El importe de la garantía incluye el Impuesto del Valor Añadido.
- C) Cuando así se prevea en los pliegos de contratos distintos a los de obra y concesión de obra pública podrá constituirse mediante retención en el precio.
- D) En caso de constituir una garantía global, deberá constituirse mediante aval o mediante contrato de seguro de caución.

87.-De acuerdo con su normativa reguladora, las Cartas de Servicios surten plenos efectos:

- A) Desde el mismo momento de su aprobación.
- B) Cuando se publican en el Boletín Oficial de la Junta de Andalucía.
- C) Cuando se hacen publicas por cualquier medio.
- D) Cuando se publican en la Web de la consejería correspondiente.

88.- En el ámbito de la Administración de la Junta de Andalucía la competencia en materia de inspección de servicios y en el desarrollo de los programas para la evaluación y calidad de los mismos, corresponde a la Consejería de Hacienda y Administración Pública, a través de:

- A) La Dirección General de Calidad e Innovación Tecnológica en los Servicios Públicos.
- B) La Dirección General de Calidad e Inspección de Servicios
- C) La Dirección General de Inspección, Innovación y Calidad de los Servicios
- D) La Dirección General de Planificación y Evaluación

89.- Los “drivers” son:

- A) Programa cuya finalidad es relacionar el sistema operativo con los dispositivos hardware.
- B) Sistema físico que transfiere datos a las distintas parte de la computadora.
- C) Las capas superiores de la memoria RAM.
- D) Los cables de conexión de los dispositivos externos.

90.- La modalidad de evaluación dirigida a comprobar el nivel de calidad alcanzado en la prestación del servicio, especialmente el grado de cumplimiento de las respectivas Cartas de Servicio, teniendo como referencia al modelo EFQM Sector Público es:

- A) La autoevaluación.
- B) La evaluación externa.
- C) Los informes relativos a quejas y sugerencias.
- D) Los Premios a la Calidad.

91.- De acuerdo con la Ley 12/2007, para la promoción de la igualdad de género en Andalucía, el órgano que se ocupa del seguimiento de las acciones y actuaciones de la Administración de la Junta de Andalucía en materia de igualdad de género, es:

- A) Las Unidades de Igualdad de Género en cada Consejería.
- B) La Comisión Interdepartamental para la Igualdad de Mujeres y Hombres.
- C) La Comisión de Coordinación de Políticas para la Igualdad de Género.
- D) El Consejo Andaluz de Participación de las Mujeres.

92.- En la Administración de la Junta de Andalucía, el órgano consultivo y de asesoramiento en materia de racionalización administrativa es:

- A) La comisión interdepartamental de coordinación y racionalización administrativa.
- B) La comisión interadministrativa para la racionalización del trabajo en la Junta de Andalucía.
- C) La comisión consultiva de planificación y racionalización administrativa.
- D) La comisión de simplificación y racionalización administrativa.

93.- De acuerdo con el Decreto 1/2011, por el que se establece la política de seguridad de las tecnologías de la información y comunicaciones en la Administración de la Junta de Andalucía, la gestión de la seguridad se desarrolla a través del centro experto:

- A) Andalucía-Cert
- B) Andalucía-Gset
- C) Andalucía-Segt
- D) Andalucía-Tiseg

94.- El espacio de memoria en el que se almacenan datos de forma temporal para garantizar que la transmisión entre un dispositivo de entrada a uno de salida se realiza de forma adecuada, se denomina:

- A) RAM
- B) ROM
- C) Buffer
- D) Proxy

95.- En el entorno de Internet utilizamos el término "web feeds" o "fuentes web" para referirnos a:

- A) Los tipos de letra que se pueden utilizar con HTLM para la edición de páginas web.
- B) Los tipos de letra y colores que se utilizan para representar las imágenes en la web.
- C) Un medio que permite conocer los cambios que se producen en los contenidos de una página web, previa suscripción al servicio.
- D) Las diferentes formas de presentación del contenido de una página web que aseguran la accesibilidad.

96.- Cuál de los siguientes elementos no es un navegador de internet:

- A) Opera
- B) Safari
- C) Chrome
- D) Ubuntu

97.- De acuerdo con la Ley 40/2015, de Régimen Jurídico del Sector Público, la sede electrónica es:

- A) El punto de acceso electrónico cuya titularidad corresponda a una Administración Pública, que permite el acceso a través de Internet a las informaciones publicadas.
- B) Aquella dirección electrónica, disponible para los ciudadanos a través de redes de telecomunicaciones, cuya titularidad corresponde a una Administración Pública.
- C) Un medio o soporte en que se almacenen documentos, que garanticen la integridad, autenticidad, confidencialidad, calidad, protección y conservación de los documentos almacenados.
- D) Un sistema de reconocimiento de firma electrónica de los interesados en los procedimientos.

98.- La Ley 39/2015, de Procedimiento Administrativo Común de las Administraciones Públicas establece que podrán elegir en todo momento si se comunican a través de medios electrónicos o no con las Administraciones Públicas:

- A) Las personas físicas.
- B) Las personas jurídicas.
- C) Las entidades sin personalidad jurídica.
- D) Los notarios.

99.- De acuerdo con la Ley 7/2011, de Documentos, Archivos y Patrimonio Documental de Andalucía, los documentos que se generan durante la tramitación de procedimientos tramitados electrónicamente, se archivarán en:

- A) El archivo de oficina de la unidad administrativa responsable del procedimiento, en formato y soporte de almacenamiento electrónico o digital que permita un acceso fácil.
- B) El archivo electrónico de la unidad administrativa responsable del procedimiento, sin necesidad de validación o compulsión electrónica, en esta fase.
- C) En la carpeta en red correspondiente al archivo electrónico de la unidad que tramita el procedimiento previa validación o compulsión electrónica de dichos documentos.
- D) El propio sistema de tramitación, que tendrán en esta fase procedimental, el carácter de archivo de oficina.

100.- Según lo dispuesto en la Ley 39/2015, del Procedimiento Administrativo Común de las Administraciones Públicas, en el ejercicio de la iniciativa legislativa y potestad reglamentaria ¿con cuál de los siguientes principios de buena regulación actuarán las Administraciones Públicas?

- A) Publicidad de las actuaciones.
- B) Participación de la ciudadanía.
- C) Eficiencia.
- D) Irretroactividad de las disposiciones.

PREGUNTAS RESERVA

151.-Cuál de los siguientes términos hace referencia a un sistema de almacenamiento en red:

- A) SEN
- B) SAS
- C) SSL
- D) NAS

152.- Según el Decreto 260/2015, por el que se regula la estructura orgánica de la Consejería de Hacienda y Administración Pública, no es un Sistema Corporativo dependiente de la Dirección General de Política Digital.

- A) GIRO
- B) CUO
- C) PUEF
- D) Portal @driano

153.-Según establece la Ley 9/2007 de la Administración de la Junta de Andalucía, en relación con las encomiendas de gestión de actuaciones competencia de las Consejerías a favor de entes que tengan la consideración de medios propios, cuál de las siguientes respuestas es correcta:

- A) Los gastos generales y corporativos de las entidades que reciban las encomiendas podrán ser imputados al coste de las actuaciones encomendadas, hasta un máximo de un 5% de dicho coste.
- B) Los anticipos recibidos deben quedar justificados, en todo caso, antes de los seis meses siguientes a la finalización del plazo de ejecución de la encomienda.
- C) En ningún caso podrá ser objeto de encomienda de gestión la contratación de suministros.
- D) Se podrán autorizar pagos en concepto de anticipo, cuya cuantía no supere el 10% del importe de la encomienda, con carácter general, salvo en el caso de obras, que será un 50% del presupuesto.

154.-La Secretaría General del Parlamento Europeo tiene su sede en:

- A) Luxemburgo.
- B) Estrasburgo.
- C) Bruselas.
- D) La Haya.

155.-De acuerdo con lo dispuesto en la Ley 39/2015, del Procedimiento Administrativo Común de las Administraciones Públicas, ¿a través de qué medio se realizará la publicación de la consulta pública previa a la elaboración de un proyecto de ley o de reglamento?:

- A) En la sede electrónica de la Administración competente.
- B) En el portal web de la Administración competente.
- C) En la sede electrónica del Parlamento en el que se tramitará.
- D) En el portal web del Parlamento en el que se tramitará.

HOJA OFICIAL DE EXAMEN PARA PRUEBA DE RESPUESTAS ALTERNATIVAS

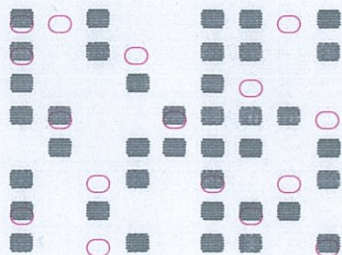

1.º APELLIDO		Cl. 1000	
2.º APELLIDO			
NOMBRE			
CONVOCATORIA	FECHA		
Cl. 1000	29/10/17		
EJERCICIO			
PRIMERO			
LOCALIDAD			
<p>Consiento expresamente en la corrección de esta prueba, por medios manuales o mecánicos, y en la incorporación de sus resultados a un fichero automatizado, con los requisitos establecidos en la Ley Orgánica 15/99 de protección de datos, y me doy por enterado de mi derecho a acceder a la información contenida en el mismo, rectificarla o cancelarla en lo que me afecte.</p> <p>(El examen no será válido, si no está debidamente firmado)</p>			
Firma			
(Por favor, al firmar no sobrepase la zona sombreada)			

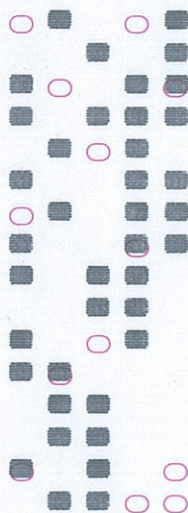

marque así en círculo

así no marque

Instrucciones sobre la forma de contestar, al dorso

1	A B C D	31	A B C D	61	A B C D	91	A B C D	121	A B C D
2	A B C D	32	A B C D	62	A B C D	92	A B C D	122	A B C D
3	A B C D	33	A B C D	63	A B C D	93	A B C D	123	A B C D
4	A B C D	34	A B C D	64	A B C D	94	A B C D	124	A B C D
5	A B C D	35	A B C D	65	A B C D	95	A B C D	125	A B C D
6	A B C D	36	A B C D	66	A B C D	96	A B C D	126	A B C D
7	A B C D	37	A B C D	67	A B C D	97	A B C D	127	A B C D
8	A B C D	38	A B C D	68	A B C D	98	A B C D	128	A B C D
9	A B C D	39	A B C D	69	A B C D	99	A B C D	129	A B C D
10	A B C D	40	A B C D	70	A B C D	100	A B C D	130	A B C D
11	A B C D	41	A B C D	71	A B C D	101	A B C D	131	A B C D
12	A B C D	42	A B C D	72	A B C D	102	A B C D	132	A B C D
13	A B C D	43	A B C D	73	A B C D	103	A B C D	133	A B C D
14	A B C D	44	A B C D	74	A B C D	104	A B C D	134	A B C D
15	A B C D	45	A B C D	75	A B C D	105	A B C D	135	A B C D
16	A B C D	46	A B C D	76	A B C D	106	A B C D	136	A B C D
17	A B C D	47	A B C D	77	A B C D	107	A B C D	137	A B C D
18	A B C D	48	A B C D	78	A B C D	108	A B C D	138	A B C D
19	A B C D	49	A B C D	79	A B C D	109	A B C D	139	A B C D
20	A B C D	50	A B C D	80	A B C D	110	A B C D	140	A B C D
21	A B C D	51	A B C D	81	A B C D	111	A B C D	141	A B C D
22	A B C D	52	A B C D	82	A B C D	112	A B C D	142	A B C D
23	A B C D	53	A B C D	83	A B C D	113	A B C D	143	A B C D
24	A B C D	54	A B C D	84	A B C D	114	A B C D	144	A B C D
25	A B C D	55	A B C D	85	A B C D	115	A B C D	145	A B C D
26	A B C D	56	A B C D	86	A B C D	116	A B C D	146	A B C D
27	A B C D	57	A B C D	87	A B C D	117	A B C D	147	A B C D
28	A B C D	58	A B C D	88	A B C D	118	A B C D	148	A B C D
29	A B C D	59	A B C D	89	A B C D	119	A B C D	149	A B C D
30	A B C D	60	A B C D	90	A B C D	120	A B C D	150	A B C D

Reserva

Acceso

- Libre
- Promoción interna
- Discapacidad

Sello de Control

Sello de Control

Lea las instrucciones en el dorso de este documento

Letra NIE	DNI / NIE	Letra DNI / NIE
A B C	0 0 0 0 0 0 0 0	A B C
D E F	1 1 1 1 1 1 1 1	D E F
G H I	2 2 2 2 2 2 2 2	G H I
J K L	3 3 3 3 3 3 3 3	J K L
M N O	4 4 4 4 4 4 4 4	M N O
P Q R	5 5 5 5 5 5 5 5	P Q R
S T U	6 6 6 6 6 6 6 6	S T U
V W X	7 7 7 7 7 7 7 7	V W X
Y Z	8 8 8 8 8 8 8 8	Y Z
	9 9 9 9 9 9 9 9	

Solo una marca en cada columna